盛京時報

晨刊

今日一大張

發行人 染谷保藏
編輯人 菊池貞二
印刷人 東光明
發行所 奉天稲田町九番地 盛京時報社
電話 編輯部 二-三二八二番 營業部 二-二〇二二番 二-一八九七番
城內直賣所 四-一二三六八號
振替口座奉天一一三〇番
分社 新京東六馬路 哈爾濱新八站承德街 大連榮町二番地 大阪北區堂島濱通一

蔣介石偕宋美齡飛抵桂林
召開軍事會議
決改建軍政陣確保滇黔桂三省

【圖即蔣介石(左)與宋美齡(右)】

【香港廿七日電】據桂林傳來確息稱、蔣介石於本月廿四日、偕宋美齡、搭飛行機飛抵桂林、在大本營行轅開軍事會議、該會議第四路軍總司令何應欽第五路軍總司令白崇禧軍事委員會副委員長馮玉祥湖南省主席張治中、廣西省主席黃本初等軍政諸要人、咸行出席、相傳對於、
一、中央軍入廣西廣東後即改建兩廣軍政陣容、
二、因該陣容之改建高級人事有變更、
三、確保通聯廣西及雲南之法印及緬甸經路、等根本策、有所協議決定、而中央軍大部之入廣西及貴州、與四州軍將領對中央軍拒否入省的態度、頗有關聯、當地外人側云、老蔣已變當初征戰計畫、決定綏靖四川、先行確保雲南、貴州、廣西三省云、

國府兵站線崩壞受致命打擊
蔣召開衡陽軍會講善後策

【南京廿七日電】在共產党監視下之蔣介石、因國共反回而致各將領間互相傾軋、加以武漢失陷後兵站線已崩壞、對第四期抗戰之整備匪題、煞費苦心、尤共發生長沙黄胆系反共暗事殺件 等情勢、愈促進惡化、蔣介石爲收拾殘局、廿四日衡陽召開軍行委員會、據可靠消息稱該會議有湖南省主席張治中、湯恩伯、關麟徵等及共產黨側代表周恩來 出席、似討論關於長沙事件之責任、調整國共關係、肅滑軍規、復興兵站設施、補充各軍之兵力等、尤以肅清軍規及復興兵站線問題、爲最重要之問題、後歸於在武漢失陷之今日欲統一輸送機關、實不可能、共分散乃不得已之結論、此兵站線之崩壞實與未來抗日戰線陣容以致命的破綻、而軍規之弛緩、尤致民心離叛、此後將開始重大之關心云、

潼關敵軍向南方移動

【北京廿七日電】潼關之國府軍警備隊約二千名、因前於十二日之日軍猛攻擊、致出戰死者百餘名、故於城內僅留一營、其他均向潼關南方高地附近之部落、移動中、再於廿三廿四兩日、依然於隴海線上、未見列車之運行云、

↑武漢攻略之勇猛土師部隊長(右)與遡江部隊之猛將續木部隊長(左)

→肅正蔣政權建設新中國之氣球

海軍部隊炸毀敵礮堡

【蓮花崗廿七日電】珠江沿岸討伐之海軍部隊、廿五日午前八時、自〇〇出發、至東江與掃海隊協力、掃蕩兩岸部落、繼於午後二時半、爆破蓮花崗砲台附近礮堡〇〇個同六時討伐第二日預定終了遂離開〇〇

赤化華西北全貌(下)

至於 鐵道、僅有陝西省內之隴海線、由潼關沿渭水西去、經西安而至寶鷄、其長不過一百公里、現在雖有由寶雞至甘肅省首府蘭州及四川省府成都之敷設計畫、但何時開工尚不可知、航空路有德華合辦之歐亞航空公司所經營之渦新線、即上海＝南京＝鄭州＝西安＝蘭州＝肅州＝哈密＝廸化＝塔城間全長四千六十公里之航空路、於一九三一年五月開設、事變後、蘇華間之航空連絡、顯著頻繁、蘇除以飛行機對華援助外、並輸送 蘇華要人 等、其全部空路之西北制空權、都在蘇聯手中、

西北 產業因水利之闕係農業不振、僅陝西省漢水流域漢中平野及渭水流域西安平野五穀豐饒、此外無其他良好耕地、故一般不振、渭河漢水流域、產小麥、棉花(所謂陝西棉)、玉蜀黍、高粱等雜穀、甘肅寧夏兩省之蘭州及寧夏附近、盛產五穀、野菜、果實等該省並藥材、茶、桑、栗、鴉片等、陝西省北部 僅少產米類、至於 鑛產物、因西北地方多山嶽地帶、故鑛物之埋藏資源號稱豐富、但因調查不徹底、生產手段幼稚等、其產額無多、僅陝西秦嶺山脈北麓及陝西南部漢中有富源、如砂金、煤、鐵、金、鹽、銅、水晶、石棉、玉類等、又甘肅省蒙古地方有煤、金、銅鐵新疆省有金鑛、白銀鑛、銅鑛及煤鑛脈、但產額甚少、甘肅之鐵、因有漢冶萍鐵之供給且交通不便、無優良生產手段徒埋富源未發其價値未可知也 再以陝西省延安及延長兩縣中心之石油、此陝西石油、曾自清末迄民國初、大事宣傳、民國初、美國史丹德石油會社獲得陝西石油試掘權、經三月餘之調查結果、於數處掘鑿數千尺而未出油、當時每日僅汲取三千餘斤、

西北高原地帶、多砂漠、皆不毛之地、但茂生雜草、自然牧畜甚盛、甘肅省、寧夏省、新疆、陝北畜產都多、

寧夏 省、寧夏附近一帶原地帶作羊、牛、馬、騾、驢等放牧、畜類遍高原山野、殊爲壯觀、寧夏、甘肅之主要物產、爲羊子、獸皮、寧夏羊毛、年產額一千四百萬斤以上石嘴山、寧夏、西寧、蘭州、花馬池等爲交易中心地、由外人商社之手、向漢口及上海方面輸出、林業在陝西省、嶺山脈一帶峻嶺高峰間、老杉、古松、欝蒼摩天、千古未入斧鉞之處女林、西北部陝西多漆松、柏、杉、竹、西北部至西南部茂生、白楊樹可充火柴軸木材料、但甘肅省及其他各省殆無所謂林產、此地住民構成、主爲回教徒、彼等宗教的團結極鞏固、政治上亦有一大勢力、共特堪注目者、爲由蘇聯赤色路綫而在西北地方伸出赤化魔手、而形今日之此宗教的政治勢力與蘇聯赤化勢力之省、首對回教徒使喉使其爭騷相刻性也、蘇聯對於割取新疆之主權者晉辦盛世才、乃一傀儡、並盛對甘肅回教徒將領馬仲英使議鬪爭、西北回教軍今後將如何被蘇聯籠絡之問題極有興味及研究的價値也(完)

躍進復興廣東
岡崎總領事談

【東京廿六日電】廣東由於日軍之威武、今已完全恢復治安、由惡夢中醒轉之市民、頓高親日空氣、於廣東從事不眠不休戰後措置之岡崎勝男總領事、爲作現地報告、廿六日午後歸還東京、氏對栗原東亞局長作現地報告後、談話如左、

我總領事館於本月九日自沙面移轉於舊市內中華民國之廣東省教育廳而開館、廣東方面對於日軍軍紀嚴肅信賴倚重之中國市民、各安居樂業、當日軍入城時、人口僅七萬、現因恢復迅速、已超過卅萬、至年末當可超過百萬人口、今息恢復戰火以前之廣東、絕無困難、雖有國府以焦土政策在廣東縱火處甚多而有居住難之說、然所燒者僅粵漢鐵路發着車站之自己轟炸、共附近一帶及沙基一部、維新路之小部分以及珠江河南之南 華東路等、計畫的放火團、暗殺團因警戒之嚴重、已無其跳梁之餘地、日僑民亦漸次歸還約達百人、因自滿洲事變以來即受迫害而移轉至沙面租界內之日人、今已進展至中國街、糧食已由可感日軍之努力、毫無困難、軍方在市內設置四處糧米配給所、爲救濟難民而販賣每斤五分之廣東米舊廣東軍閥之宣傳已完全推翻、在日軍誠篤保護之下、雖婦孺亦在滿足中過其生活、電燈約一月後即可恢復、水道亦可與其前後配給完了、睹此廣東之恢復明朗、避難於澳門或香港之要人富紳、爲再求經濟的活動就最近亦當歸還也、

日東江南岸掃蕩部隊
已進出英租借地境

【廣東廿六日電】華南派遣軍報道部發表、日本東江南岸地區掃蕩部隊、在東莞、石龍、惠州、淡水之線、掃蕩準備完了、廿三日早晨、開始行動、途次對二百乃至八百之敵、亘大小十四次、反復攻擊、縮小包圍圈中、於二十五日、方到達黃田、天堂圍、陳壩之線、則敵之一部及雜難民、乘多數之帆船、遁入英國租借地方面、廿六日正午、距內外之敵、由深圳墟約三軒附近向英國租借地內潰走、在深圳 境、故全未發砲、肉搏又肉搏、至同日午後四時半、遂進出於租借地境、

討伐廣東殘敵
陸軍機頗活躍

【廣東廿六日電】亘廣東北方及東江南方地域一帶之大討伐、依軍之全面的活動、如疾風敢行討伐、東江南方、於二十五日中、殆如豫定、終了全地域之討伐、更担當逃竄殘敵之掃蕩、而對此討伐呼應、陸軍機之活躍甚猛、在全地域之上空一帶、銀翼縱橫、活躍無阻、廿五日午後四時半許、在平墟及白雲子方面、發見一千名之敵、對此加以猛炸及機槍掃射、與以殲滅的打擊、更在淡水方面、粉碎敗走之敵五百又同日午前十時許、在英德附近發見滿載敵兵之小舟數十隻將此爆炸擊沈、並廣東省東北部興寧、亦於同時刻頃、對軍事施設、加以空襲、完全粉碎之、

日軍部隊在麻城西方地區
殲滅敵敗兵覆滅共匪巢穴

【漢口廿七日電】麻城西方地區最近有敗敵蠢動、因之日軍於廿四日敢行掃蕩戰結果敵殆歸盡滅、當時渡邊 部隊於當日午前 奇襲八里灣(宋埠西南廿粁)之敵兵第百十六師敗殘兵及遊擊隊、遂殲滅之他部隊於當日擊破夏店西南十五粁附近之共產軍、與以甚大打擊、又共他隊、覆滅馬鞍山、共匪根據點、

維新政府治下蘇浙皖三省
新政權樹立全体代表大會

【南京廿七日電】維新政府治下江蘇、浙江、安徽三省統一新政權樹立促進全 體代表大會、自廿八日之三日間在首都南京開會、反共救國民衆運動、續於華中各地區澎湃突、統一政權樹 立之聲、與維新政府及華北呼應、對中外發宣言招電、以舉中國 政府樹立達成目的之實績、迄二十六日正午、通達中央之出席者、有江蘇省首席代表潘緯相浙江省代表唐銘、安徽 省代表汪篤齊等二百六十名、即治安尚未確保之紹興台州寧波等處、亦續派代表、此次參集、實爲維 新政府空前者、可見武漢陷落後、對於新興中國建設之當市及各地民衆之衷心希 望矣又廿九日在南京盛大舉行市民大會云

期武漢明朗化
對法租界當局嚴重要請

【漢口廿六日電】武漢治安維持會、制定與臨時及維新兩政府同樣之五色旗爲會旗、民衆於廿五日一齊揭揚、以祝武漢政權之起始、廿六日晨、發見法租界內各處、有破棄散亂之五色旗、調査後、知廿五日夜、有殘留之共產黨員及國民黨系不穩分子約卅名製各民家、沒收五色旗而破棄之、此正曝露法租界當局雖再三言明而終無警備能力也、我方及治安維持會當局、都甚憤慨、認爲有此等份子存在、殊防害武漢之明朗性、特對法租界當局嚴重要請肅清云、

招募宣撫班日語通譯生廣告

玆擬招募任華北各地服務之宣撫班日語通譯生願者請按左列各項應募可也
一 名額 百名
二 招募地點 大連 奉天
三 資格 凡滿人在公學堂卒業以上或有相當程度年齡未滿三十歲身體强健者均爲合格
四 手續 凡應試在大連者須於十二月十二日以前向大連滿鐵本社人事課在奉天者須於十二月十五日以前向奉天鐵道總局人事課包括提出下列文件表記『宣撫班日語通譯生應募』
1 親筆履歷書二份
2 滿鐵醫院又赤十字病院或保健所之身體檢查證一份
3 所轄警察署之居住證明書一份
4 小型免冠像片二張
五 考試 大連十二月十三日上午九時半滿鐵本社社員俱樂部奉天十二月十六日上午九時半鐵道總局前分室應募者須帶鉛筆小刀晌飯可也
六 待遇 月薪四十圓以上但優秀者五十圓以上並貸與服裝(火食費用官給)
七 其他 1 投考費用由投考者自負 2 採用後赴任旅費貴費宣撫班負擔 3 凡提出文件概不退還
昭和十三年十一月二十日
寺內部隊特務部宣撫班本部

聲明父子脫離關係

呼蘭閻寶豐長子世卿幼即不守家規並染鴉片嗜好屢戒不悛已於早年將其夫婦逐出父子早經脫離關係爾後世卿在外無論發生任何事故及不法行爲等概與敝人無關並恐騙詐遠近親屬特此登報聲明
呼蘭 閻寶豐啟

重要聲明

敝號於本月貳拾日赴奉天驛領取小荷物不愼將長方木戳遺失此戳上刻『奉天錦成泰専收包裹圖章』十一字形如上列自失之後不論作何使用概作無效特此鄭重聲明
奉天 錦成泰啓

緊要聲明

迺啓者敝號據綠院心管事人劉明遠者因有他就今於康德五年十月十七日出號嗣後對於該人在外無論有何川往事項概歸其自己處理與敝號毫無關係恐未週知特此登報聲明以誌
三江省富錦縣正大街 鴻源東燒鍋謹啓

失照聲明

敝人於大同元年因匪陷與將坐落在德惠縣沐德鄉前七甲五排計納租地五拾七晌六畝濟字地照一張丟失東西至于南至王北至李除呈請縣署補發新照外失照作廢
德惠縣 毛家岫岩窩堡 仁恕堂

失照聲明

鄙人前買張才之地兩段已稅契照不愼遺失無論何人十得概作廢紙除呈請補發外特此鄭重聲明
坐落儉富村 中 七畝東西 南北至宋德財 陳洪德
海豐屯 下則五畝東南北均至劉廣福 西至宋德財
梨樹縣民 劉廣福謹啓

汽船電礮急出賣

一、汽船總噸數四九噸六五 二、船體木質 三、機類七十馬力双缸柴油機 四、有中國官廳施網捕魚舊許可
一、電礮兩架二十馬力及十馬力各一架以上欲買者請來面談
大連市日吉町十二番 乾聚德 電話(三)三五一三番

律師大內成美受聘顧問聲明

營口永盛興和記合名會社聲明聘請法律顧問本會社及經理人王偉卿今聘請大律師大內成美爲常年法律顧問嗣後關於本會社及經理人之財產名譽信用權益均由該大律師依法保障
本律師今受聘永盛興和記合名會社及經理人王偉卿爲常年法律顧問嗣後倘有非法侵害該會社及經理人等之財產名譽信用權益均由本律師負保障之責

聘任常年法律顧問緊要啓事

玆聘任大律師趙守和爲本號常年法律顧問嗣後本號所有財產名譽信用及一切權益如有侵害之者悉由大律師趙守和依法保障之
奉天市小西關 仁昌裕 經理王景泉 財東浦其五 謹啓 十一月廿四日
本律師現受仁昌裕商號及其財東浦其五聘爲常年法律顧問嗣後該號及其財東所有財產名譽信用及一切權益如有侵害之者本律師負依法保障之責
奉天市小西關藥王廟西胡同三四號 律師趙守和謹啓 康德五年十一月廿四日

一回効散
對 齒痛 頭痛 神經痛
經評爲効能最優之回効散劑
赤極有效任何藥店近皆暢銷
嘗試之証據可勝於雄論
本舖 大阪 東京 森田藥品製藥所
全國藥店均有代售

聯合賽馬
關東滿州全 十一月
二十日(日) 廿一日(月) 廿二日(火) 廿三日(祭) 廿五日(金) 廿六日(土) 廿七日(日) 廿八日(月)
關東州競馬會 電話(三)三八四番

華文大阪每日 第二號
現已出版城內各大書店均發售外埠函購附郵票十二分即寄全年二十四册一次繳款者二元三角
奉天富士町二 電話(三)三三六六
總代售處 大同社 振替奉天一〇四五

性美膏(一圓二圓)
患早洩病者收確實効果 防止早洩藥(外用)
桃夢(一圓二角三圓)
精力減退人之必要 回春聖藥
加茂町十六番地 木村商行

爲愛美髮計 必用金鶴油
金鶴香油

奉天 中央書店 出版 用書 之考試
▲日語問答 四角
▲王道問答 一角半
▲建國精神 二角
▲國學問答 一角半
▲新學制學校規程 三角
▲外國地理問答 一角半
▲動物學問答 一角半
▲植物學問答 一角半
▲礦物學問答 一角
▲化學問答 一角半
▲生理衛生問答 一角
▲算術問答 二角
▲代數問答 二角
▲幾何問答 一角
▲三角問答 一角
奉天鼓樓北 大東書局 發行

閉鎖在哈英系二中學
政府善處圓滿解決

【新京專電】政府關於閉鎖在哈英人經營二中學校問題、極力以好意的態度臨之、於閉鎖該學校時、除將在學滿系及日系之學生分別收容於所定學校外、對該學校校舍備品之賣出、亦加以充分之政治的善處、並對教職員之轉職及其他等、開始特別的考慮、問題當可圓滿解決云、

【又電】視爲問題之對哈爾濱英文中學及大英中學二校、民生部當局之處置方針、政府依照教育行政之根本議、而決定取閉鎖之措置、廿六日濱江省公署當局本諸中央訓令、已通達閉鎖命令書、該問題與前此閉鎖蘇聯系中學校之處分不同、對以營利爲目的而經營學校之英國人、滿洲國政府要求受正式認可、同時要求該二校改變純然僅以教育外人子弟爲目的之經營方針、最近與英國側已成立圓滿之諒解、手續上暫依命令書之順序實施云、

蘇聯青年共黨
反史愈烈
首腦部已被罷免檢擧
反革肅清工作 責任者亦檢擧

【哈爾濱專電】據由莫斯科達某處之情報、蘇聯青年共產黨內部之反史丹林政權運動、近來頗形熾烈、黨幹部運動青年層、盛形暗躍中、今被取締官憲摘發、對首腦部以紊亂党規之理由罷免檢擧、其氏名經歷如左、

克沙里夫瓦西烈威共、本年卅五歲、一九一九年入党、兼克斯莫爾党中央委員、會書記長、蘇聯共産党中央委員、聯邦俄國最高會議員等重職、

勃卡其夫雅直威修琪、去年拔擢克斯莫爾党中央委員會書記、爲克沙里夫之膀臂、

比其納方德妻共、前年拔擢爲克斯莫爾党中央委員會第三書記（婦人部長）之婦人幹部指導女子青年、

【又電】蘇聯政府於卡爾究尼克捷地方、（北卡加沙地方）之反革分子肅清工作、一般民衆對之、反感甚熾、有勃發暴動之兆因之最近有對左記政府要人之肅清工作責任者罷免檢擧之事實、被懲者爲該地方執行委員會議長伐理維加臘夫、執行委員會農業部長克比金二人云、

滿洲葉煙草製造會社
設立要綱案完成

【新京專電】爲使葉烟草增産政策易於遂行、且爲原料葉烟草之需給調整起見、設原料葉烟草獨占的辦理機關、由栽培者側與各葵造業者共同出資、此滿洲葉烟草製造株式會社設立要綱案、近由産業部作最後的決定、産業部廿五日在中銀俱樂部開第一回設立發起人總會、議左記事項、

一、創立事務所設置之件
一、役員之推薦及出資分配之件

其他附議之會社要領如次、

一、本會社之資本金爲一千萬圓（付入二分之一）由奉天省、錦州省、安東省管內關係農事合作社側及烟草製造會社側折半出資、關係合作社及煙草製造會社之出資分配另行規定、

二、關於農事合作社出資金之調達、由政府斡旋、奉天及鳳凰城兩乾燥工場作農事合作社之現物資、

三、本會社爲普通法人、行葉煙收買加工、輸出入、配給、耕作資金貸出及附帶事業、

四、本會社隨伴政府葉煙草增産奬勵政策由農事合作社行契約及栽培等方法、對國內産捲煙原料葉煙草作總括的收買加工、

五、捲煙原料葉煙草之輸出入、爲當社之獨占事業、

家畜愛護
歌詞劇本寫眞
應募當選發表

【新京專電】前由畜産局主辦協和會及弘報協會電電放送部等後援、自日本及全滿所募集之家畜愛護歌詞及播音劇本並寫眞、業於上月十五日截止、而自本月十九日以來、將數千餘件應募作品、經滿日文化協會嚴重審查中、頃悉廿六日已決定入選如左、

△日文歌詞之部
一等 梅田（東京）
二等 山崎眞木人（高知）
三等 笠松一夫（名古屋）
此外佳作五名

△滿文歌詞之部
一等 王泰田（吉林）
二等 趙臨福（新京）
三等 文昌（吉林）
此外佳作五名

▲播音劇本之部
一等 藤岡惠子（撫順）
二等 呂文華（新京）
三等 中來巽（吉林）
此外佳作五名

△寫眞之部
一等 三河芳江（鞍山）
二等 村田章（大連）
三等 渡邊登良雄（大連）
此外佳作十名

美國旅館經理人
一行自奉赴新京

滯奉中之美國旅館經理人一行十七名、廿七日午后一時四十八分乘亞細亞號赴新京云、

滿侍從武官
過奉赴承德

滿侍從武官、廿七日午后十一時十分乘望號車抵奉、即轉乘十一時廿五分自奉出發之列車取路錦州赴承德云、

東京＝新京間電送寫眞
計劃明夏實現

於滿洲通信界畫一新紀元之電送寫眞、前由滿洲電電會社在去夏曾於大連＝新京間作試驗送信、成績甚良好共後因日華事變、全滿電送網擴大計畫遭一頓挫、今該社爲期日滿間通信機能充實、努力必使其實現、乃更進一步而自明年度開始東京＝新京間二千公里長距離之電送寫眞計畫、現在日滿間寫眞電送之技術的問題上、二千公里之長距離、若以無裝荷裝荷架空線與雜多之線中繼送信、共電送寫眞之感應性如何、以日滿通信界之優秀技能、當能打破此難點又明年十月奉天＝新京間無裝荷送信完成時、四電送寫眞之感應度、當更能明確、果日滿電送寫眞開始時期能如預定計畫進行、則預定於明年四五月頃即可實現、當實現之際則東京之新聞寫眞、可即於二千數百公里外之滿洲各地新聞、紙面、同時刊出、滿文亦能於十分鐘間、以千字以上之速度、印成二裁二倍版、可見齎與日滿間通信機能之擴大及文化連繫的劃期進展上者甚巨也、各方面對此均希望急速實現云、

新京市亦成立
麵粉配給組合

【新京專訊】新京市當局爲期麵粉業今後之需要供給圓活起見、特成立麵粉配給組合、日前假四道街市商工公會開催成立大會、出席者有市署萬屬官與張屬官、警廳保安科加藤警正、及市內與外埠之麵粉業者五十餘人、先開座談會、討論成立事宜、末選擧石崎廣治郎氏爲正組合長、董子山氏爲副組合長、加藤德善、井上及天增鈺等四家之經理、以担當今後麵粉之配給事務至十二時許始散會云、

奉吉線上之元帥林
決闢爲滑雪場

【吉林專電】吉林鐵道局、爲樹立奉吉線增設滑雪場計劃、前曾物色候補地、近日因元帥林附近、已雪壓松枝、元帥林爲自奉天乘車僅一小時餘即可到達之近距離、雪質良好、斜坡頗長、雜樹亦非常稀少、乃作爲滑雪場最適當之場所、預定最近完成諸設備、將爲奉天方面之滑雪者同聲稱幸云、

維新政府劉通商代表
向全滿廣播致詞

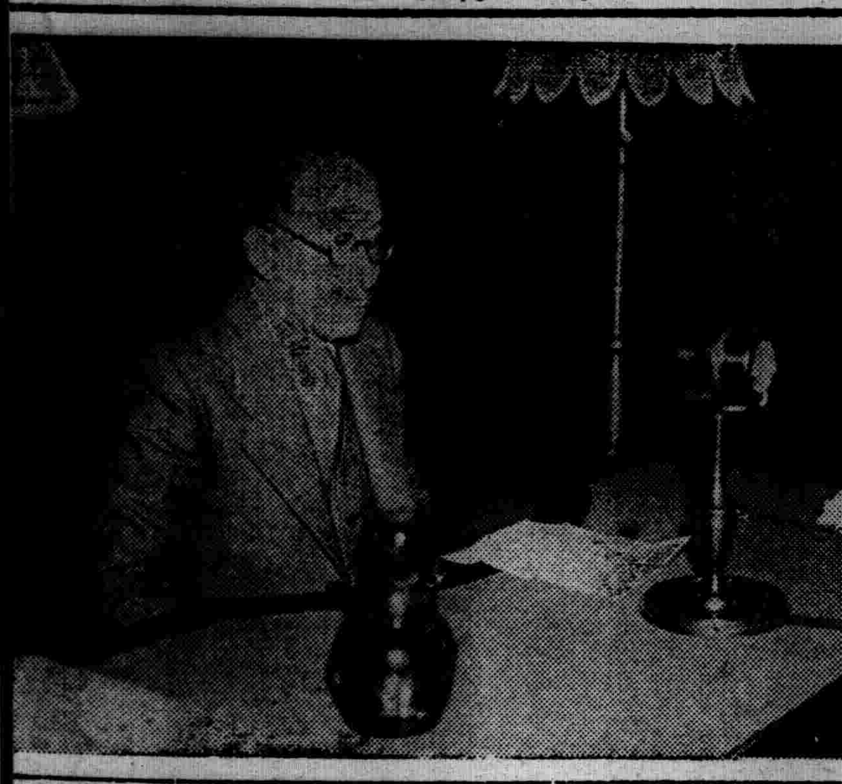

【新京專電】爲交換關於滿洲國政府與維新政府間設置通商代表公文而滯京中之維新政府外交部劉參事官、廿六日午後七時由新京中央放送局向全滿廣播致詞、以日本語述『本年十月下旬、滿洲國政府爲協議關於通商事務、派遣滿洲國外務局中根參事官赴華中、余得以答禮之意義而來新京且於廿四日交換關於設置通商代表之公文、誠不勝欣快之至本日一一拜見國都新京市內之一切目睹建築物之現代殊爲驚嘆』云云放送共歷四分鐘始完了云（寫眞即放送時之劉代表）

冬季運動
滑冰及冰球季節到來
自昨起全滿一齊開幕

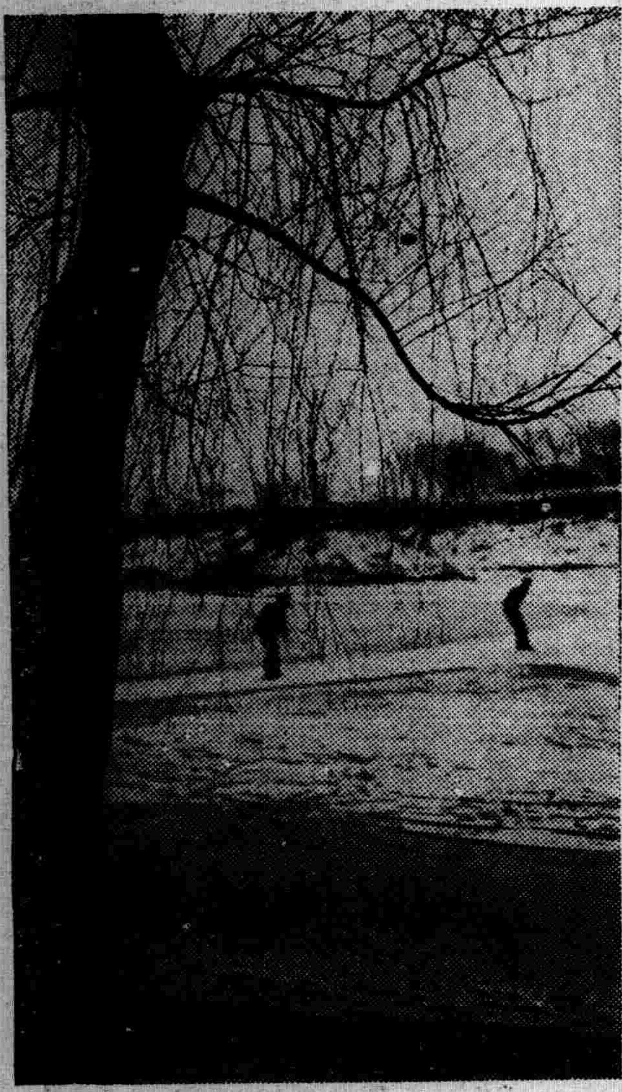

【新京專電】朔風吹野、六出飛花、滿洲大地、已換銀裝、冬季運動場之滑冰及冰球季節、已經到來、全滿各運動場中之滑冰、及冰球場、經連日準備結果、已自昨（廿七日）之日曜日起、一律開幕、行見冬裝健兒、爭試好身手於冰鏡玉合之上也、（寫眞即新京兒玉公園中之滑冰場）

由小學生放送
參觀中銀所感

【新京專電】新京中央放送局、爲使全滿兒童知悉滿洲金融機關中樞中央銀行之機構、利用二十六日午後六時二十分之兒童時間、轉播放送參觀中銀情形、在中銀內三處、放送機、由荒井放送員襄助、轉播新京櫻木小學校五年生荒木勝也君與該校三年生田村潤子女士順次參觀營業所大金庫及其他中銀近代的施設、依其童心所感、而向全滿放送『我等之問』至六時二十五分終了云、

滿赤自成立以來
各方捐資極踴躍

【新京專訊】滿洲國赤十字社、自本年十月一日創設以來其趣旨漸爲各方所認識、因而贊助者頗不乏人、日前曾有奉天啓東烟草株式會社捐欵一萬元、及滿洲里之白系俄人捐贈金幣十枚、極爲該社當局所感激、茲更有哈爾濱取引所員島田千代治氏、捐欵一千元、以充社會事業費、日前又有某未亡人匿名捐助該社社會事業費五十元、經調查後、得悉此慈善家乃新京市祝町十一番地滿水君子氏、該社於募集贊助員之前、而社會各方面人士、對該社竟有如此多數之美擧、該社前途、大有發展之望、故該社當局爲之感激不置云、

醫大輔仁中樂部
昨日開催演奏會

滿洲醫科大學輔仁會中樂部、於十一月二十七日開催第十一回定期演奏會、地址爲該校紀念講堂、所演奏者、計有管絃樂獨奏、及舊劇云、

監獄官制中
修正之件

【新京專電】經諮詢參議府裁可之監獄官制中修正之件、公布如下、

△監獄官制中修正之件

監獄官制第三條中『典獄佐三十一人委任（其中九人得爲薦任）』、改爲『典獄佐三十三人委任（其中九人得爲薦任）』『保健技士十七人委任』、改爲『保健技士十二人委任』、『作業技士四十三人委任』、改爲『作業技士四十四人委任』、

附則

本令自公布日施行、

△理由書 茲因有改善整備監獄衛生及監獄作業並編改興安省縣監獄旗一部之必要、特用提出本修正案也、

股長互陞調

【通遼】縣公署、財務科股長吳正文、任職多年、極有經驗、旋於日前、調陞經理股長遺席前官産處監理、增尚豐接充、魏興五、調陞庶務股長、魏氏日語精通、對於各方辦事頗爲便利、土地股、稅契主任包某因事撤查、由孫振元氏接任云、

冠蓋往來

▲熙武華宮內府侍衛官、於二十七日午前八時公畢離奉旋[illegible]

法院旁聽錄
夫老妻小反目
三言兩語仳離

張振西、瀋陽縣人、年四十一歲、住小東關小津橋南藻塘東三條胡同十七號、髮妻早故、曾于康德四年舊歷十一月、二十日、續娶王氏爲妻（十九歲）、結褵後、夫婦感情即不甚融洽、張某又無事閑居、收入支出、實有仰屋之嘆、以致口角時生、不得已狀訴奉天地方法院、請求離異、[illegible]宋調開庭審理、查張王氏精神活躍、喜溢眉梢、茲將筆錄記下、

問（張振西）多大歲數、
答、四十一歲、
問、那縣人氏、
答、瀋陽縣人、
問、住什麼地方、
答、住小東關小津橋南藻塘東第三條胡同門牌十七號、
[illegible]
答、現在麼事、
問、你因什麼告狀呢、
答、爲離婚哪、
問、張王氏是你什麼人、
答、是我女人、
問、是原配嗎、
答、是續絃哪、
問、你請求怎判呢、
答、准我離婚哪、
問、幾時娶的呢、
答、去年舊歷十一月二[illegible]
問、有小孩麼、
答、麼有、
問、因什麼離婚呢、
答、意見不合、日用也不充足啊、
問、就這個理由嗎、
答、是、
問、還有什麼條件麼、
答、麼有啊、
問、（張王氏）多大歲數、
答、二十歲、
問、那縣人氏、
答、瀋陽縣人、
問、住什麼地方、
答、現在仝張振西在一處住呢、
問、張振西、是你什麼人、
答、是我男人、
問、你是續絃嗎、
答、是、
問、有小孩麼、
答、麼有啊、
問、你男人方才說的話、你聽見麼、
答、聽見啦、
問、有什麼答辯呢、
答、麼有答辯、
問、你願意離婚不呢、
答、願意呀、
問、不後悔嗎、
答、不後悔呀、
問、還有什麼條件麼呀、
答、麼有條件、
審判官宣諭、本案今天辯論終結、候判、畫押下去吧、

宣傳已久 今始來奉
光陸 CAPITOL THEATRE 新片
貂蟬
卜萬蒼導演
王允巧獻連環計！ 呂布大鬧鳳儀亭！
顧蘭君 金山 顧而已
魏鶴齡 貂斑華 許曼麗 及其他男女演員一千八百餘人合演！
古裝鉅片 古色！古香！
○造成中國自有電影以來空前奇跡！
○堪與百萬金元世界名片一決雌雄！
三國的艷跡！ 歷史的佳話！
新華影業公司出品全部有聲歌舞鉅片
『三國志』一書爲中國說部之傑作、各國均有譯本、佔文學界之重要地位、書中之意旨、寓褒貶別善惡、描寫奸臣欺君、莫不維妙維肖、本片中所敘述即此一段故事、亦即全書中最精華之處也
日期 十一月廿三日（星期三） 廿四日（星期四） 廿五日（星期五） 廿六日（星期六） 廿七日（星期日） 廿八日（星期一）
時間 廿三日下午九時半起 廿四日上午十一時半起 廿五日上午十一時半起 廿六日上午十一時半起 廿七日上午十一時半起 廿八日由下午一時起
票價 樓下一律五角 樓上一律六角 學生幼童半價 軍警六歲以上之幼童半價
優待券末日有效 優待半價時間暫停 團体票限二枚（二人）入場有效

亞洲電影院 小西關電車路
今日開演
如此鉅片只此一天請勿錯過
鳳儀亭遇呂布義父子鬧海生波 官門外刺董卓有情人終成眷屬（天天人山人海）
貂蟬
顧蘭君－金山－顧而已－湯傑 主演
新華影業公司出品 有聲古裝對白巨片
三國奇蹟 蜀漢歷史
普通 樓上一律六角 樓下一律五角
學生 樓上一律四角 樓下
幼童 滿六歲以上一律半價

天光電影院
今天開演 藝華有聲對白巨片 袁美雲 馬陋芬 主演
滿園春色
下期新片 臙脂淚 胡蝶主演
價目 樓上三角 樓下二角 軍警學生半價
時間 午後一時起至晚十時半 假日午前十時半起循環開映

雲閣電影院
二十八日 二十九日 三十日 開演
明星公司有聲巨片
女兒經
胡蝶主演
加演 滑稽漫畫 龜兎競走
下期開演 臙脂淚
時間 正午十二時開至晚十一時止循還開演
票價 樓上三角 樓下二角 軍警幼童半價

東安電影院 電話2.3542
張翠紅領銜主演
女財神
藝華公司新型喜劇
今日開演 有聲對白歌唱鉅片
周璇 韓蘭根 馬陋芬 關宏達 聯合傑作
時間 每日午後一時起、循環開演 星期假日午前十一時起映演
票價 一角

奉天南市場
商埠大舞台
（十一月廿八日星期一）
臨別紀念只有二天
晚場
李洪福 奚嘯伯 梁韻秋 高富全
全部 四郎探母
准代回令

自動車兵募集
日滿人
不論自動車經驗之有無 國民學校（尋常小學校）卒業程度通日語者 自滿十七歲至滿二十三歲
呈出日期 十二月十五日止
募兵規定請用紙附郵票四分則發給 奉天東大營（奉天中央郵政局私書函六三）
滿軍 築瀨部隊

神皋雜俎

王三嫂 (三)

（南賓）

第二天。第三天。到各處去找。女工的差事。啊。那裡那些用閑人的地方。普通的住戶。誰能僱起這時派的女人作老媽子。黑的暗影明顯地佈在她的面前。她覺到寂寞。感着乏味。精神上分外地不痛快。這時她想起了家想起肥胖的孩子來。

『我回去吧。用着悔過心。回到我婆母的跟前去。回到不好言語的丈夫身傍。回到微笑的孩子前邊去。』她在慢慢地回味着家鄉。

但是啊！已被都市的魔手握住脖頸的她。已不容易再隨心所願了。

聰明的茶房。在她正進退靡定的好時光裡。插進一隻脚來。這馬上又會使她忘下了一切。

於是。當天的晚上。當她正低頭沈思時。走進一個不俗氣也不很溫雅的紅口女人。這不速之客用着親切的話。正重的表情。種種爲她打算。說呀說呀地有二點多鐘。直到她低着頭。紅着兩頰。含着淚而絫絫點頭允許後。那人才作着妖媚的笑走出了。

從此以後。她整天在這座高大的旅店裡。塗着紅粉的臉。裝出紅粉的笑。度着紅粉的生涯。

時光能催人老！精神不足。任憑吃甚麼有養分的東西。也是乏用的。有時。她從喫茶店或影院回來。身旁靡人陪伴時。也常預算着她將來到底會怎樣。怎麼來結束她的終身。這事。常使她正高興時立刻冷淡下臉來。

這樣。在她眼裡。街上的舖子。又換了幾次。『開市大吉。萬事亨通』的對子。同時。她的錢包已裝滿了大方的紙票。

忽然。因飲酒過多。她得了昏迷的病症。『紅』了幾年的她。忽被人輕棄了。向來的一羣朋友。又轉向別的同行里去。因這。她的病更顯得沈重了。據大夫說。除了吃點兒清醒藥外。只好到靜的地方去慢慢地保養。

失了親人的她。病中又想起來。由大夫。由旅館的茶房們。眞心的相勸。『要有家。還是回家好』。的言語中。她心閃動了。勉强地挺起身軀。發出鮮有的眞笑來。

她把一切的東西都寄存旅館後。求人送到了車上。她的思想正和火車進行的方向相反。往回追溯幾年前的事。

對於過去的一切。她分外感覺着不當。不該爲飯菜和婆母頂嘴。不該爲一件衣服和嫂子作氣。當時的性質太也小了。不言不語的丈夫。溫和的公公。爲着家庭充裕而整年在外苦累的哥哥。微笑着的胖小。好心的姪女。都不能使我傷心。唉！一時的氣粗。竟把我變成了這樣。

一想到這。她心似乎已清醒了好多。

又是一站一站地。她挨下了火車。僱好了專跑鄉道的馬車。接着往家鄉里去。

晚秋的黃昏裡。道上滾滿了枯黃的落葉。光幹兒的白楊。響着花花的聲響。天空里。只有散亂的烏鴉點綴着晚景。割後的莊稼地。一望是無邊無際。昏黃的暮色照着每個村莊。

她用着試探的心情走進了家門。

家。還是個那樣點不起帶罩燈的家。

（未完）

潛修詩集序

雲爛星陳。神機獨契。衢童壤叟。天籟交鳴。聖詠愚謳。並成絕唱。天然節奏。寧假推敲。殆所謂感物吟志。莫非自然者歟？是以雍容簪組。抒臺閣之華辭。蕭散漁樵。答林泉之逸奏。芳苑序歌。樽之列。允協笙鏞。戟門聯凱宴之歡。自諧鐃吹。蕭蕭易水。激壯士之吟肝。望望湘波。愬美人之春恨。扶風豪士。劍歌激宕而鳴雄。春艸王孫。琴曲清冷而奏雅。避地則長鑱白木。增後鵠前鶴之哀。樂游則金谷瓊筵慕醉月坐花之勝。此則詩緣境遷。而不假冥搜者也。方今百學叢新。五經晦采。獨茲風雅。一綫猶綿。無如老宿因時。無多賡唱。時流抗古。競吐淫哇。狗俗者俚而不文。嗜奇者新而不韻。非驢非馬。等學渼之龜茲。不鑠不鑄。比嘯空之野鶴。即欲獨標眞諦。寧能空過前人。風月方濃。促先生之吟弄。湖山不倦。待徵士之平章。豈期詩擅百篇。才慚八斗。靡浣花之舊壘。春有夢而難尋。弔采石之澄流。匪匍瓜而嚼詠。古先不作。來者爲誰？僕非騷人。性耽佳句。學慚老杜。才盡江淹。眷此勞勞。未能已已。太沖詠史。激昂多感遇之辭。退之謳吟。寄託均衛道之作。卅年吐納。剩此靈襟。六義銷沈。幸存風格。爰畢一得之愚。質諸向學之彥。一勺餘甘。敢擬天瓢之挹注。片帆前路。願陳津棹之殷勤。謬長吟壇。有愧隨園之學。門前桃李。胥稱道韞之才。學而不厭。猶且未能。誨人不倦。則吾豈敢。謹著蕪詞。用資砥礪。（劉子久）

秋柳

（董桂芳）

翳蟬之棄玉門秋。無復蔭濃驛路幽。靖節宅旁添悴態。亞夫營畔動邊愁。流鶯百囀聲全歇。游馬一朝轡盡收。惹得行人多少感。涼風穿樹冷颼颼。

於今半老似徐娘。不作娥娜舊日狂。眼帶餘青臨北道。葉飄嫩綠下西廂。枝頭難薇鴉千點。樹底惟留月一塘。何禁風淒霜露冷。多情誰爲護殘粧。

話到章台迹已陳。當時翠色爲誰春。含情曾作送迎態。觸景頻嗟揖落身。月桂稍頭空有影。蔭乘樹下已無人。六橋不復烟光靄。益信榮枯皆定因。

幾陣金風來自西。柔條無復拂長堤。枝疏處處雛含霧。葉落紛紛已化泥。少婦樓頭方減色。詩家篋裏正添題。郵亭送客何堪折。唱徹陽關聲盡低。

聽了"秋雨黃昏"

（旁聽者）

在奉天圖書館的新聞閱覽室的報紙上看見了話劇『秋雨黃昏』放送的節目。眞使我萬分的高興。但看其梗概很有些像協和劇團公演的『三代』。而這次出演的幾位中有二位也是協和劇團『三代』中的演員。因爲能有這負有盛名的新劇家來放送。一定成績能比從前的放送好。並且又一定能使我一飽耳福了。因我沒有收音機。只得在×商場西邊的漿汁館中。借地細聽等到聽完之後所得的成績竟出我意料之外。所以使我就發出下面的感想來。

『秋雨黃昏』想不到眞的就是協和劇團所公演的『三代』的化名不過將『三代』中的張大叔和陳大奶給取消下去。而所勝的只是『三代』重圓了。內中覺得以父親認識老人的時候。有點突然。假使從前我沒有看見『三代』時。那一定是莫明其所以然。與『三代』相差不少但拿放送劇團已往所放送的話劇去比較。還有很多的地方可[illegible]。這也完全是演員努力的結果。也許是因爲新加入了兩位新的話劇家所得的成績吧。

至於演員方面飾父親的張藝。仍是上次在光陸公演時『三代』中的父親。這次放送的成績更令人佩服驚異。他述說十五年來故事傳情入骨令人聽了心情覺得頓然緊張。張先生努力吧！

楊絮女士聽說她是我們奉天市的一位女作家並且已往在放送劇裡也很有他的歷史。這次她在『秋雨黃昏』中飾的是一年約三十許之母親。照他的對白語氣而論。似乎很活動尖銳。沒有田菲那樣穩重。將來如果飾一豪爽女性。則定能登峯造極了。

安犀。這次還是飾老人。這次的言語中。表現出他是如何老模老樣的一個忠實誠懇而和愛的老先生。劇中述家中被難分散情形時。語言的悲壯。身大有久別重逢的氣概。不過他的聲帶似乎有些太尖。而不適於老人的聲音。這也因爲安先生正在青年有爲的黃金時代。以一個二十許青年去飾一個老人。安犀也算成功了。

胡山。他所扮演兒子的一個角色。使人聽了他的聲音。而覺得他不是一個十六歲的兒子。因爲他的聲音恰爲中年男人。放送劇最重要的是發音。但不知該劇團爲什麼使一位中年男子充爲兒子。不過胡君的表情。臥病哼哼。尙爲酷肖。眞是難得。

總而言之。演員都是努力的。配音很適合劇中情形尤以雨聲風聲最佳。

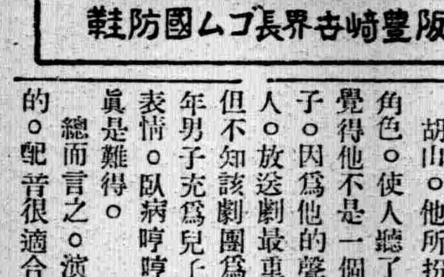
躍進滿洲國以國防爲先！
大阪豐崎世界長ゴム國防鞋

古時小品文字

（隱）

論小品文字。悉以晋。六朝爲倘。蓋其時。士夫主持淸高。風向所趨。文章亦崇簡雋。如王氏父子。江淹。陶弘景。劉孝標之儔。皆此佼佼者。右軍書牘。予尤喜其潔古遺雅。醇醲有餘味。如『甲夜。羲之頓首。向遂大醉。乃不憶與足下別時。至家召解。尋憶乖離。其爲歎恨。言何能喻。聚散人理之常。亦復何云。唯顧足下保愛爲上。以俟後期。故旨遣此信。期取足下過江間。臨紙情塞。』又『期小女四歲。暴疾不救。哀愍痛心。奈何奈何。吾衰老。情之所至。惟在此等。奄失此女。痛之纏心。不得已已。可復如何？』又『雨寒。卿各佳不奉？橘三百枚。霜未降。未可多得。諸患無賴。力書。不一一。』讀之。句鍊而義深長。亹亹不盡。又右軍子獻之。文多不傳。而佳者輒佳。如答人柬之『鏡湖澄澈淸流瀉注。山川之美。使人應接不暇』。亦復簡雋可誦也。陶弘景所作。小品。爲六朝高手。茲錄其答謝中書云。『山川之美。古今共談。高峯入雲。淸流見底。兩岸石壁。五色交輝。青林翠竹。四時俱備。曉霧將歇。猿鳥亂啼。實是欲界之仙都。自康樂以來。未復有能與其奇者。』寥寥數十字。直畫出一幅江南山水。而無鑿鍊之跡。爲可稱也。

希望

（庚芹）

假使我是潔白而無瑕的瑞雪
深深的瀰漫。
遮蓋住社會上萬惡的浮塵。
不使它露現
假使我是花中的仙人球。
在我花開時候。
有人蹂躪我的花。
我要刺傷伊的手。
假使我是天上的流雲。
要盡量的變化如神。
我變肌膚潔白的少女。
親慰着社會上飄零的人。
假使我是條淨潔的條巾。
我當不染半點灰塵。
當離人淋漓着熱淚。
我將他的熱淚拂盡。

東渡見聞記 (續)

（顧岫嵐）

每年預算四十七萬圓。每日有二百會員工作。由正午七時起至過午四時完全義務勿論身份高低。一律自動活躍向前工作。無一點勉强。各種工作。日日進步。可爲全國楷模。友邦婦人愛國心專爲國努力。換言之。即爲身家謀福利。吾人感美交集。歸國後。當竭誠進努力。協力同心向前邁。

至杉村倉庫。參觀每日二百會員來此工作分工合作。頗有紀律。或支配。或裝袋或裝箱而釘封。勤勉工作。熱烈前進。眞是無不忠勇奉公。誠意爲國了。本部共一萬七千人輪流。倉庫之房共五六所滿盛慰問品。觀瞻之下。欽佩之極。筆難形容。如此熱忱。眞盡『槍後重責』。軍人出待之歡送。凱旋之迎接。以及傷兵之慰問。遺族之扶助。無微不至。使出征軍人無後顧之憂。無老幼失依戾。笑稱死疆場。無一憾事。故之蒸蒸日上得有今日强國東亞雄之舉

無線電

本"日"的"放"送

—奉天中央放送局—

呼號MTBY周波數一、一二五kc

話劇『雪夜』梗概

本日午後七時五十分放送

演出 奉天放送話劇團

編劇—皎霏。導演—蘆花。音響—雪竹。伴奏—陳沈

父—笑羽。姐—楊絮。妹—吳影。兒—金神。僕—胡山。

第一場

多天的一個雪夜。年老的父親正呻吟於病榻。姐姐在燈下作女紅。妹妹靠在姐姐的身旁用功。

父親在病中。又想起了他的兒子。又恨起了他的兒子。不該在外發了財。就把家裡都忘記。連父親的病都不顧了。但是他們家裡每天的用度。都是依靠姐姐一人作女工掙錢來維持。實在是須要他哥哥的幫助而父親又想見兒子一面。所以姐姐就說。我明天決定想法子到北地去。找哥哥去。

第二場

五天以後的一個雪夜姐姐獨自在風雪中走着。一面悲嘆自已的命運。一面低聲唱着歌。

她找到哥哥的家了。她也見着她的哥哥了。但是出乎意外。她的哥哥對她非常冷淡。而且忙於發財和應酬無暇來答對她的妹妹。更無暇想回家去看一看病危的父親。他拿出一些錢給他妹妹。他妹妹狂笑着把錢扯了就走了。

第三場

半月以後。又是一個雪夜。姐姐回到家裡來了。父親的病已經非常沈重。妹妹問哥哥找着了嗎？姐姐說。哥哥已經把家裏都忘記了。說到這已竟哭不成聲。

妹妹說。前些日報紙上載着哥哥被匪打死的事。於是把舊報紙尋出來一看。地點姓名完全不錯。日子正是姐姐從哥哥家走後那一個晚上。姐姐們雖然懷恨他的哥哥。但是究竟骨肉情深。不禁痛哭起來。

在風聲怒吼中。他們的爸爸又與世長辭了。這時。只剩下了哭泣着兩個弱女子。

廣播節目

十一月廿八日（星期一）

午前

七、〇〇（新京）國歌、建國體操、唱片 高宮盛逸
七、二五（新京）初等日本語講座
七、五〇（大連）淸晨音樂（唱片）
八、二〇（新京）格言先哲故事、唱片 李永淸
八、四五（新京）氣象通報
八、五〇（新京）建國體操
一〇、〇五（哈爾濱）學校講話 哈爾濱市公立新陽國民學校 日語會話練習 教員 周健萍

午後

一、〇〇（新京）新聞
一、三〇（哈爾濱）淸唱 日譯寺 殷秀英 外四曲 外二名
四、四〇（新京）新聞
五、〇〇（新京）英語新聞
五、三〇（哈爾濱）兒童時間 故事 高健 能言鳥
五、五五（新京）中等日本語講座 五百木元
六、三五（奉天）初等音樂講座 馬鳴珂
七、〇〇（新京）新聞
七、三〇（新京）講演 產業部農政司宣傳科 滿洲的農業 科長 吳保會
七、五〇（奉天）話劇 奉天放送話劇團 雪夜（詳見另欄）
八、二〇（奉天）八角鼓 草二娘（二）會恨廷
八、五〇（奉天）放送小說 福爾摩斯偵探案（十六）白燐
九、一〇（大連）衞生講座（三） 大連岐山醫院長 公衆生活之衞生 楊鳳鳴
九、二五（新京）新聞
一〇、〇〇（新京）新聞
一〇、一〇（大連）舊劇 大連振亞社票友 跑城

懺悔

（玉）

刮了一天的大風。天氣陡然冷了。晚上恐怕要下霜吧？傍晚時叫人將院中的花。一盆一盆的搬到屋裏去。三間很空洞的屋子。點綴上幾盆青枝綠葉的花兒。有的嬌艷如美姬。有的輕盈似女郎。不但充滿了許多。并且添上了很多的春色與生氣。想到這一來。總可逃了風姨青女的殘暴了。不但我心中輕鬆了許多。并且看着這幾株花兒。也好像從它們那嬌嫩的纖軀脆弱的芳魂中。流露出來了很多的欣快與安慰。

晚飯後。天氣太冷。不能出去繞彎兒。坐在沙發上。眼光不由又注視到這幾株花兒去。這好像是初戀的時期吧。靜靜的看着。看的出了神。可是地我的心中。不由的又起了種種的幻想。由幻想中又添了很多的悵惘。不似以前的替花安慰了。總覺我將它們運到屋裏來。至少也含些侮蔑它們與摧殘它們的性質了。我懺悔我這風雅罪過。唉。太孟浪了。我流涕了。

戕其天性而苟活。不若全其天性而速死。這是萬物的同情吧。一株五色梅兒。因爲枝葉太繁密。擺在屋中。佔的地面很大。不得不將它的枝葉兒剪裁一下。禿禿的剩了幾個老枝兒。這不太殘忍了嗎因它一顆小小的芳心。禁的住這樣蹂躪嗎。安知它不因這種殘暴的行爲所催殘。再因在這不見天日的屋中。不鬱鬱寡歡而夭折了呢。這種萎靡不振的樣子。它也許正在俯首啜泣呢吧。

幾盆洋繡球兒。鮮紅欲滴。一簇簇的花朶。尙在逞着嬌艷。好像自已喜得金屋相貯名花有主了。從玻璃窗內。往外看着扔在院內不管的花兒。發出一種驕傲的態度。毫未計及自已這算入了樊籠。永不得自由的痛苦。唉。你不念天天在院內欣賞贊美你的人。前度劉郎。重來舊地。不見了你的芳踪。不嘆息着。『侯門一入深如海。從此蕭郎是路人』嗎。還永不見天日的地方。終會有使你感到窒息戕性的痛苦。那時滿懷幽怨遷誰去訴呢。也要漸漸的因生機不暢而黃萎隕落了吧。

幾株夾竹桃兒。春天由屋內搬到院中。冬天由院中運到屋內。往屋內運的時候。總是蓬蓬勃勃秀色宜人。由屋中往院內運的的時候就枝葉憔悴奄奄一息了它好像知道這屋中並不是它所宜住的地方。或直認爲還是牢獄。並且早已[illegible]囚鳳的。在此處困了多它少次似的。窄窄的門口。已容不下它那繁密的枝葉。鹵莽的運花人。生拉强扯的由門外運入。嬌嫩的皮膚。飽受了創傷。已令它飲泣吞聲更兼它亭亭的玉體。一年高出一年。纖纖的嬌枝。低着頭兒。都灣曲在頂蓬下面。正像入了囚車一般的難過。這多們可憐呢？也許它自已知道。受折磨的日子。要從今天開始了吧。怎們柳葉眉似的葉子。好像在愁鎖着呢。替它們欣慰的心。現在我又替它們悲愁了。很盼望大氣馬上能回煖過來。一盆一盆的。再將它們送回院中去。順其天全其性。消受環境的大自然。

宇宙間 護花使者呀。別認爲你愛它。就貯以金屋。範以雕欄。擊以金鈴。圍以絳紗就算盡了你的職。不知它不得和風的吹拂。雨露的滋潤。根拳而上易。息窒而神傷。戕其天逹其性。正足以促其生機。夭其命運。好像伴着一位如花似玉。嫋嫋婷婷。强爲歡笑。別具愁心的女郎。不但使你索然無味。假使你拋去自私心。設身處地的去想。恐怕你要頓悔前非了吧。『願爲一點楊枝永。酒向人間並蒂蓮。』寄語天下愛花人。要詳參我佛慈悲之旨好了。

愛吾廬劇話 (一續)

▲老身

劇中老旦多自稱『老身』。猶老生之自稱『老夫』也。然『老身』本非限於婦人。淸人王應奎『柳南隨筆』卷五云。『今人訟牒中。多自稱身。身猶言我也。如飛自言。『身是張益德。可共來決死』。又宋彭城王義眞。自關中逃歸。曰。『身在此』。謝論曰。『身家太傅』。史傳中若此類甚多。皆以身爲我也。其說良是。『身』而加『老』。遂爲『老身』。如北史穆崇傳。『元順醉入穆紹寢所。紹讓曰。老身二十年侍中。與卿先君亟連職事。何宜相排突也』。宋錢世昭『錢氏私志』述蔡京語『將謂老身可以幸免』。是『老身』亦猶『老夫』耳。惟婦人自稱『老身』。史册亦有之。如五代史漢家人傳。『太后李氏謂周太祖曰。老身未終』。宋史章惇傳。『皇太后曰。老身無子』。蓋本男女可通用之詞。後漸婦人之專稱也。元曲脚本中。尙有男子自稱『老身』者。如高則誠『琵琶記』中牛丞相之類是。

今以『老身』專屬婦人。與『老夫』顯別。亦自秩然。所謂『約定俗成謂之宜』也。

新刊介紹

▲協和一二二九號（日文）滿鐵社員會出版、本號要目、『東亞の建設は青年の手で』『蒙地奉上とは何が』『承古線建設秘を訊』『綠化錦州』『水禍の承德』（定價金二十錢）

聯話

（瑞芝）

昔有以河北省縣名作成有意義之聯云。『密雲不雨旱三河。即玉田也難豐潤』。『懷柔有道通遼化。過順義就是良鄉』。按密雲。三河。玉田。豐潤。懷柔。遵化。順義。良鄉。均爲河北省北部縣名。上聯暗射旱象。而下聯則陰寓爲政有道之意。天衣無縫。巧極妙極。

濟南之江南會館有聯云。『變魯變齊。歷下弦歌同白下』。『有山有水。濟南風景似江南。』

◇…古城情魔記小說、每星期一停刊一次、

鷓鴣天

【雪夜】

人影燈光交措中。佳人眉黛銷春明。癡情不顧風波緊。笑語纏綿話粉紅。思往事。訴離衷。暗結相思暗結情。莫教橫塘霜露重。煙波早已渡吳淞。

本報主辦小組象棋賽會 對奕錄

趙文宣 胡震洲

胡(黑)先趙(紅)後 (趙勝)　(18)

第三局

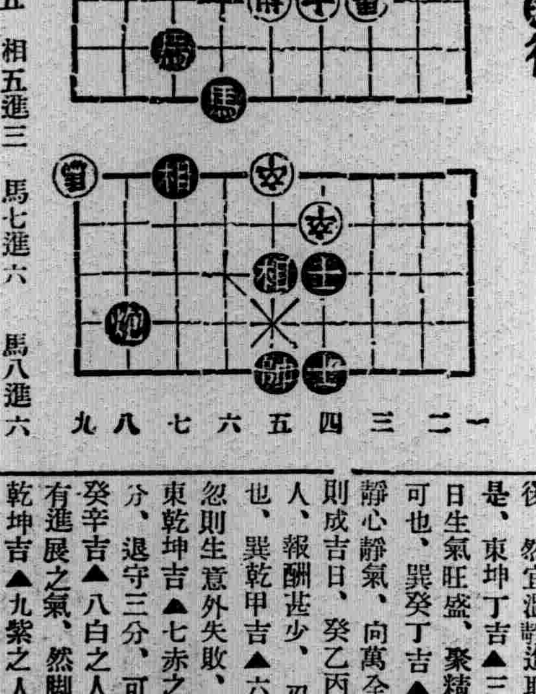

馬一進二　士四退五　相五進三　馬七進六　馬八進六　馬六退八、

九星日鑑

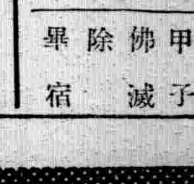

十一月廿八日　舊十月七日

月曜　甲子　佛滅　除　畢宿

▲一白之人、雖沈於迷惘之淵、亦須有精神充沛之秉、甲辛艮吉▲二黑之人、雖落人後、然宜溫靜進取、不躓跌爲是、東坤丁吉▲三碧之人、此日生氣旺盛、聚精匯神、勉勵可也、巽癸丁吉▲四綠之人、靜心靜氣、向萬全方策以進、則成吉日、癸乙丙吉▲五黃之人、報酬甚少、忍耐待時可也、巽乾甲吉▲六白之人、疎忽則生意外失敗、注意爲要、東乾坤吉▲七赤之人、進取七分、退守三分、可無差錯、東癸辛吉▲八白之人、此日雖見有進展之氣、然脚步之進、巽乾坤吉▲九紫之人不惜爲人勞辛、則餘應自集矣、西東艮吉

招考翻譯及僱員啓事

啓者敝街分所今擬採用翻譯及僱員各一名擔任翻譯及辦理事務有志投考者按左記事項投考爲要

一、年令　二十五歲至四十歲之滿人男子
一、資格　中等學校卒業或有同等學力者
一、投考手續　親筆履歷書及最近二寸半身像片及滿鐵病院身體檢查證各一枚
一、考試日期　十二月一日午前十時
一、待遇　翻譯七十元左右僱員卅五元左右錄取後決定
一、地址　瀋陽縣蘇家屯街公所

瀋陽縣蘇家屯街公所啓

現錢買賤貨

本會社備有上等貂皮大掛海龍大領水獺狐貉貂皮褥綢以及口外灘皮自造灰鼠西藏地毯床毯花樣男女大氅等物應有盡有抱薄利主義現錢交易恕不賒帳敬
惠臨光顧並頌時祺不宣

合名會社 寶興久啓
奉天市北市場二九緯路一三六號
電話（長）二一一六五三番

募集滿人外交員

一、年齡　三十歲上下對織品販賣有經驗者
一、月薪　每月固定月薪支給外按販賣成績另支給提成（細詳請面談決定）

右希望者於午前十一時起午後一時半止携帶履歷書來店接洽可也

奉天大和區八幡町七 近藤ビル二號
貿易商 吉新洋行

緊要啓事

啓者本支社職員司克勤周慶俊張新昌李秉如四人今因另有高就早已辭職與本支社斷決一切關係今後不負責任恐未週知特明此聲

盛京時報天津支社啓

本品係由陸軍藥局方收載出來絕無副作用業蒙好評之內服藥

專治五淋白濁

急性亦可　慢性亦可

次葯兒
ツヨール

50球 100球 200球

ツヨール合資會社

經濟與產業

日滿華經濟懇談會 大阪懇談會概況

【大阪廿六日發】對應東亞新秩序之建設、爲日滿華經濟普羅克新體勢確立起見、歷史的有意義之日滿華經濟大阪懇談會、廿六日開催於新京大阪ホテル滿洲國丁鑑修氏、華北臨時政府殷同氏、華中維新政府王子惠氏蒙疆自治政府金永昌氏等各代表以下五十名日本側有原對滿事務局次長永井陸軍省兩蒙班長、入間野大藏省銀行局長、及大阪財界有力者百餘名出席、安宅大阪懇談會會長之致辭、次致皇軍感謝決議、由賀屋懇談會委員長（代讀）述致辭、日東原對滿事務局次長、並由四政府各代表、夫夫有演說、對新東亞經濟普羅克之成、强調積極的協力、午後移於第一分科會、

大阪懇談會 各代表演說

【大阪】大阪懇談會各代表演說

原邦道氏＝此懇談會、於過般帝國政府聲明之劾果的化之點、爲頗有意義、本會合之目的謀日滿華之經濟的一體、物資資金技術勞力之有無呈爲相聯絡、而存最大効果的方法之研究、三國國運發展之基礎呈確立、而東亞永遠平和之基礎亦得强化、

▲王子惠氏 蔣政權遂向地方政權爲轉落、乘一般人民之不安、共產主義以異常之勢力呈進展、該人心爲良導之起見、思想國策治安回復以上必要者、爲經濟建設、中國國民中之大部分之農民、不有安易生活及物資之場合、雖有善美政策並理想、政府不得治之、當於此秋、該懇談會之開催、洵爲時宜的堪感謝、維新政府不關蔣政權之壓迫、現順調有發展、產業方面既華中鐵鑛、華中水電、並交通、通信、土地、水產、自動車等之大會社爲設立、爲其一例、關于水產、租界內設定魚市場、然初日有百圓之放賣、其後發展達一日平均二萬五千圓之盛況、斯吾人得敵地內之食糧支配、鑑該事實、經濟工作之重要性、得立証、由來中國、政府及民衆之一體、頗爲困難、新政府着着期着着實現假令合作社等設機關、向農地爲供給金及物之等、悉日支合辦爲基礎、

▲丁鑑修氏 眞平和因日滿華經濟提携並經濟普羅克之結成强化得成、而爲該趣旨達成之起見、日滿華爲全體樹立計畫、于同時、日滿各國之特性充分使發揮、爲必要、而之等之事實、以道義的理念要基礎化、不然其永續性、不得期待、國家相互謀眞乎之提携、自我之消滅爲必要、斯初先人不企之大事業得遂行、

▲殷同氏 於華北經濟機構、因事變、相當被破壞人材亦呈欠乏、華北經濟未脫農業經濟之域、於輕工業頗爲微力故、今後之經濟工作、農業經濟爲本體一治水耕地改良之事業、希望各位之忠直意見開陳、

▲金永昌氏 今次事變有終之美者、依據東洋全體主義、以日滿華蒙經濟普羅克之確立爲必要、日本中樞之各國協力爲必要、關于蒙疆資源之開發、希望絕大的援助、

大阪懇談會之午後之協議內容

【大阪廿六日電】日滿華經濟懇談經會第一日、自廿六日午後一時半開會 入於一般質疑、片岡安明氏就任座長、

▲佳野內地側代表 蒙疆地方、爲防共之第一線、共意義有十分自覺、產業上之調查爲十分、對華北華中、實踐政治道德、建設道義國家、于同時對海外華僑、請努力蔣側之宣傳防止、又對滿洲國爲五年計畫遂行之起見、希望障害之排除、

▲闘口蒙疆代表 蒙疆之特殊制度、比他地方日滿華有相異點、以日人爲中軸、日蒙華各民族爲一體、爲日本之對外蒙並對西北赤色政策之據點、鑒此之實、各民衆均諒解之、又觀經濟上之關係蒙疆資源之開發、其資源之大部分、軍需資源之點爲留意、中國產毛、殆於蒙疆爲產出、現在之交通機關、因舟運杜絕之關係、山西北地方包頭搬入品爲尠、軍需要以外之、需要不能滿足、羊毛交換之日本雜貨入手不能之點爲遺憾、治安恢復雜貨貿易有重大之意義、請諒解、

▲王子惠中華代表 雖唱日華親善、政治、思想文化、經濟之名問題一体制化後、以一致協力、至爲急要、吾人現埋頭該研究、故維新政府、來年三、四月頃於上海、現爲計畫中開催此種懇談會、

▲岸信介滿洲國代表 五年計畫之目標、當初呈彪大、考察一年間之經過、發見過少之事實、已爲修正、依計畫所要資金比當初之廿五億圓乃至卅億圓一舉五十億圓乃至六十億圓呈增大然其中除外資產部門、受工鑛業部門之限定、該計畫、來年初以來達相當數字、現實上物之收穫、對關係方面呈勇躍、將來有種種困難、資金資材之關係、於今日之狀態、得克服之自信、故最大之難關爲人的資源之缺乏、此點內地方面之援助熱望不熄、

▲片岡座長 長期待今後之研究之問題、存於華北開發會社、統轄之重要產業以外之自由產業目標如何之點、又今後中國進出之日人安住、生活諸施設之整備如何、要指摘之、

中國棉花增產問題 大阪懇談會第二部

【大阪發】午後之日滿華經濟懇談會、入一般產業之質疑次分產業別分科、入懇談、午後六時爲散會於纖維工業之第二部、中國棉色增產爲中心交換眞劍之意見重要者如左、

▲小寺源五氏（內地側）日本棉花栽培協會、自十四年以八年計畫、華北一千萬担、華中華北一千五百萬担、期待合計二十五百萬担之收穫、對之日滿華紡織之所要棉花達二千六百萬担乃至三千八百萬担鑑最近數年之生產額、僅得六十五%之供給、於支那側、期待棉作之指導獎勵、

▲殷同氏（臨時政府）棉作獎勵並增產計畫、爲頗注意、棉作之擴張雖必要、他之食料製產之不足、棉作耕地之增加爲必要、一方アルカリ性之土地改良策、品質改良之効果、等努重大開發、故依日本之權威者之協力、不僅棉質的亦爲主力傾注、鑑日滿華一體之見地棉花由中國希望供給、

▲飯尾一二氏（內地側）紡績日滿華三國均呈發達如他產業謀同樣統制之時呈摩擦爲協調不可能、日、滿、華之國情亦有相異經營內容亦非一樣在華紡有特殊之地位、爲三國紡績之協調之中心、爲調整之樞、該任務欲敢行、

▲南鄉三郎氏（內地側）於日、滿、華經濟一體下棉花、綿絲布之貿易關係、頗爲重要、是對國普羅克之國際對策改善處貢獻爲大、

▲王子惠氏（維新政府）棉花增產之結果因第三國之傾銷、大價中國棉收買、呈恐怖、是依治安維持、生活必需品、由日本搬入謀物物交換之場合、自然呈出貨、事變以來日本製品於世界市場呈閉止狀態、中國爲待望之本製品進出爲大期待、

十月之全華貿易 上海總稅務司署發表

【上海】上海總稅務司署發表十月中之全華貿易如左、（單位千元）

	（十月中）	（前月比）
純輸入	七八·〇四一	二·九〇四增
純輸出	七六·二一四	三·七〇九減
入超	一·九二八	
港別總輸入		
國府	一六六·四六六	八七一增
新政權	六二·七八五	五·五六七增
港別總輸出		
國府	二六·一六八	三·〇三八增
新政權	四八·〇八八	六·八〇七減
國別總輸入		
日本	二〇·六六六	四·二三三減
美國	一二·六二六	一·二三九增
德國	八·八八五	三·三三增
英國	五·四三八	五·二六增
國別總輸出		
香港	二五·〇四二	二·二三五增
美國	一〇·二九九	一·三六三減
英國	八·四五八	二·八五四增
日本	八·四二五	二·三五三減
德國	四·二〇二	二·二二七減

紡聯機構改革案

【大阪】紡聯機構改革案正式決定之紡績聯合會總會、廿五日于綿業會館開催加盟會社八十社、內七十三社代表出席、改正規約、以滿場一致即可決、改革之根幹、謀從來紡聯一切之事務處理機關、『委員會』之解體而改審議機關『協議委員會』、以事務局爲純然執行機關、依企畫部之新設、確立擴大强化之方向、爲理事制、對理事長附與絕大權限、基于新機構、左記委員爲選任、

一、評議員十七名、東洋紡、大日本紡、鐘紡、富士紡、日紡、錦華紡、明正紡、倉敷、岸和田、圖光、福島（以上審委員）日東、富田、出雲、共和、昭光、和歌山（新任）之十七社

一、會長開催第一回評議員會、會長選任莊司乙吉氏

一、副會長暫爲欠員、

一、理事長暫爲空席、專務理事白石幸三郎氏代行理事長事務

一、理事爲王垣德藏氏、川口一郎氏、田川進一氏、田和安夫氏之四氏、理事事務局之總務部企畫部、統制第一部（綿糸人造纖維、生產消費統制、將來加綿布）同第二部（棉花人造纖維之原料配給統制及檢查部）之各部長爲兼務、四理事之部署未定、檢查部向東洋紡齋藤三郎氏爲囑託、

奉天同文商業學校入學須知（本科）

一、招生額數 五十名

一、學科目 國民道德、日語、滿語、商事要項、簿記、珠算、商業算術、數學、地理、法制經濟、公文翻譯、日滿文打字、商業實務、體育

一、修業年限 三年卒業

一、入學資格 於康德六年十七歲以上至二十二歲 以下舊制初級中學校卒業並有同等以上學力者

一、入學試驗科目 日語、滿語、常識、數學、口試、驗身

一、試驗日時 自陽曆十二月十四日至十二月十七日每日九點鐘開始但試驗日未到者或不如定時到者消滅試驗資格

一、試驗號數 試驗號數與報名費收單號數相同故須記準爲要

一、試驗日應携帶物件 鉛筆或鋼筆

一、報名期 陽曆十二月十二日截止

一、報名手續 至本校塡具報名單交存卒業證書或卒業公函同等學力者只報學歷交存半身二寸像片一張、交納報名費貳圓但所交之報名費概不退回

一、試驗發表及開學日時 陽曆十二月十七日午後四點鐘但至發表時間即 合格者如不照是時到校即消滅入學資格

一、宿舍 本校無有宿舍學生自覓店住

欲知詳細可至本校事務室或就近初級中學校詢問可也

國務院總務廳人事處編纂【滿文版】

文官令附關係諸法令 菊判 二百頁

給與令・恩給法・外關係諸法規網羅

○登用人材官途昇進之指南

○價格低廉犧牲的奉仕之普及版

○限定印刷部數乞從速購讀

定價六角五分整 送費六分

博得好評

發行所 新京・興安大路 滿洲行政學會 振替新京一九一番

愷春藥房醫院 院長 孟慶春

每日應診各科

歐美生乳藥 哥魯淋濁丸 常氏保肺聖藥 常氏再造血

本藥房總批發各埠藥房均代理出售

地址奉天市鼓樓南路東 電話【四】三二六九號

新高 香蕉糖

少爺。小姐們的伴侶 新高香蕉糖

新高 駱駝

上野醫學博士指導 維他命A·B·C·D·E 充分含有

讀書。運動。散步等 莫忘携帶 與愛用

附帶彩品

新高製菓大連工場

阿波共同汽船（大連出帆）

△開往芝罘 ▲廿八共同丸 十一月廿八日

△開往仁川鎮南浦 ▲第二壽丸 十二月六日

△開往天津 ▲十八共同丸 十二月二日

△開往芝罘威海衛青島 ▲十六共同丸 十一月廿七日

阿波共同汽船會社 電話二一五〇〇一

大連汽船出帆

△開往天津 ▲天津丸 十一月廿七日 ▲龍平丸 十一月廿八日 ▲北京丸 十一月廿九日

△開往青島上海 ▲青島丸 十一月廿七日 ▲奉天丸 十一月三十日

一、上海航路上午十一時開船改爲正午

一、台灣航路下午四時開始改爲同五時

芝罘威海衛淸津雄基

船票發售處 日本國際觀光局奉天支局 大和旅館出張所 城內分所日電三－四六一一番 哈爾濱新（各地日本觀光局

大阪商船大連出帆

△開往門司神戶大阪 上午十一時

▲鴨綠丸 十一月廿七日 ▲烏拉爾丸 十一月廿九日 ▲熱河丸 十一月三十日 ▲扶桑丸 十二月二日 ▲黑龍丸 十二月四日 ▲烏蘇里丸 十二月六日

△開往基隆高雄（不載客 每月三回）

△開往天津（不載客） 每月七回

△開往三、鹿、那 ▲貴州丸 每月十八日

船票發售處 滿鐵沿線各站及各埠日本國際觀光局

車船連運票（往復票欠車票減二成論船減一成通用期限兩個月大連門司神戶間船價往復票價減二成通用期限三個月

△專屬貨物代辦處 各地國際運輸株式會社

毋忽時病猖旺

防範時病 根在健胃

時病者每於時令不正之時猖狂，其殃身致厲無可名狀，世人視其爲一種最恐惡性疾患，倫輕視或不防範之日久，勢愈深惡甚至無可施治傷命而後已。

俗云：「腸胃者萬病之源。」誠哉斯言也。腸胃不健其對病菌之抵抗力自爲弱。是故易受病菌所侵犯。其由口侵入腸胃應其盡肆各種病患以始之矣。

仁丹係配珍貴蔘維他命乙蔭芙蘭以及動植物兩種荷爾蒙等高貴藥材而製成之。功奏健胃潤腸保溫驅寒養血等。適於時令不正漸寒之際。尤以健胃爲最緊。

主治 胃口不開 食積不消 氣急心虛 暴弱血虛 傷寒中暑 時令疾病 胃火氣臭 惡心宿醉 船車嘔吐 頭痛目眩 蟲蝕牙痛

防共藥盒

盒的兩面上記上表示世界地圖的圖樣在每用仁丹的時候，隨用隨喚起防共國策，實際是最適切時局的藥盒。

附贈防共藥盒 銀粒仁丹伍角包

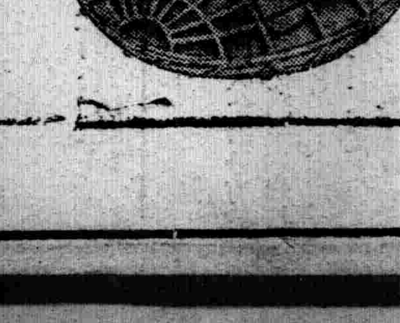

新 珊瑚藥盒

表彰赤誠無限的珊瑚色，實在有着酒快輸的近代感覺，由仁丹的成功而發提護廉付時藥的愛國精神。

附贈珊瑚藥盒 玫瑰仁丹壹角包

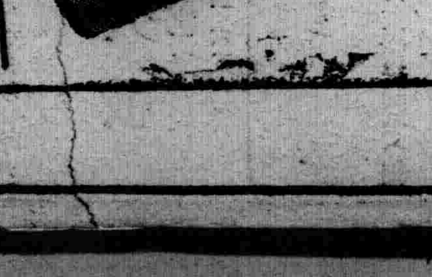

銀粒仁丹

各地均有出售

仁丹

森下仁丹株式會社出品